

NUMERO 65

SEGUNDA EPOCA

VERANO 2009

Revista de Soria



desde el día de su apertura. Uno por uno fueron recogiendo un obsequio de manos de las autoridades que presidían el acto y que de este modo les agradecían sus 25 años de entrega y servicio al cuidado de nuestros mayores, procurándoles no solo bienestar, sino también cariño. Y como 25 años de servicio nunca se agradecen suficiente, cabe mencionar sus nombres una vez más.

- M^º Paz Asensio Moya
- Guillermina Bartolomé Jimeno
- Julia Blázquez Lozano
- Raquel Gómez Lamuedra
- Maribel Gonzalo Chico
- Castillo Molina García
- Montse Mínguez Lucas
- Lidia Ondategui Rubio
- Ana María Palomar Molina
- Javier Pascual de la Cruz
- María Jesús del Prado Sanz

Finalmente, se homenajeó a las Hijas de la Caridad. Ellas llegaron a esta casa antes que nadie, recibiendo tanto a trabajadores como a mayores, y desde entonces hasta hoy, nos han honrado no sólo con la dirección y organización del centro, sino también con una entrega personal de servicio a nuestros mayores y un apoyo espiritual. De modo que se entregó un detalle, a toda la comunidad de hermanas, las que están y las que ya no están, para posteriormente homenajear individualmente a cada una de las hermanas que hoy se encuentran entre nosotros: Sor Lourdes, Sor Manuela, Sor Josefina, Sor Luisa, Sor Virginia y Sor Milagros, que protagonizó sin duda el momento más divertido del acto, cuando el presidente la llamó "cuca", ya que tras celebrar el 25 aniversario en la residencia que

tiene la Diputación Provincial en Ágreda, tras un traslado, celebra este año en El Royo de nuevo, las bodas de plata del centro.

Tras finalizar este acto emotivo para muchos de los presentes, pudimos disfrutar de un vino español en los preciosos jardines del centro, en el que se compartían anécdotas y vivencias de estos años.

Por la tarde, todos los residentes del centro recibieron un obsequio conmemorativo de este aniversario de manos de algunos trabajadores de la residencia y de Servicios Sociales de la Diputación Provincial de Soria. Para finalizar la tarde con un concierto del Cuarteto de Viento de la Joven Orquesta de Soria, que llenó de nuevo el salón del centro, poniendo un broche final a esta jornada festiva.

Para todos los que hemos participado de este día de celebración y de toda la semana de puertas abier-

tas, ha sido un momento muy emotivo, en el que nos hemos sentido parte de esta gran familia que es la Diputación Provincial de Soria, ya que desde diferentes departamentos nos hemos sentido apoyados por su colaboración con esta fiesta, tanto de Prensa, como la Imprenta, Presidencia y Servicios Sociales, pero especialmente por el CEAS Soria Rural y su profesionales que nos han acompañado en esta semana y han organizado toda la fiesta conmemorativa de los 25 años.

Celebrar 25 años en estos tiempos que corren es todo un acontecimiento, pero celebrar este aniversario de una institución de servicio a nuestros mayores es todo un orgullo para los trabajadores, hermanas y para la misma Diputación Provincial que muestra con ello su compromiso de atención a los mayores de nuestra provincia. Esperamos poder celebrar muchos aniversarios más.



Vista aérea Residencia Ntra. Sra. de las Mercedes de El Royo

LXXV ANIVERSARIO DEL COLEGIO PÚBLICO "LA ARBOLEDA" DE SORIA

EDUARDO MORENO ORTEGO

Era domingo aquel 18 de marzo de 1934 cuando, según información recogida en la prensa local, se inauguraban las instalaciones del Grupo Escolar Manuel Blasco; que poco después sería llamado San Saturio; y que actualmente se conoce con el nombre de Colegio de Educación Infantil y Primaria La Arboleda.

Situación escolar en Soria. Trascurrían los primeros años del siglo XX. El despertar de una ciudad como Soria, que va poco a poco traspasando los límites de su "muralla", demandaba actuaciones, acuerdos con el mundo que encuentra fuera, en sus diferentes ámbitos: arquitectura, urbanismo, educación, sanidad,...

La carencia de instalaciones escolares que tenía la ciudad de Soria era superior, incluso, a algunos pueblos de la provincia que ya disponían de edificios escolares de reciente construcción. Una idea de la situación la aporta D. José Tudela cuando escribe sobre "Las escuelas públicas" en *La Voz de Soria* el 29 de marzo de 1927 y dice que: "Se ha desvanecido ya la errónea creencia de que las locales escuelas de la Plaza de Abastos sean buenas y suficientes, son mejores que los locales anteriores que accidentalmente ocuparon en el Palacio que fue del Conde de Gómara y al tener que salir de allí, se habilitaron los actuales aprovechando unos locales del Ayuntamiento y allí se metieron todas las escuelas... menos las del Carmen".

"...en las escuelas de la Plaza de Abastos hay instaladas trece clases con una asistencia de unos seiscientos alumnos: que para recreo y solaz de esta numerosa población escolar el edificio dispone de un patio de unos ciento cincuenta metros cuadrados orientados al poniente, es decir sin sol de mañana cuando más puede ser utilizado por los niños y a medias soleado por la tarde..."

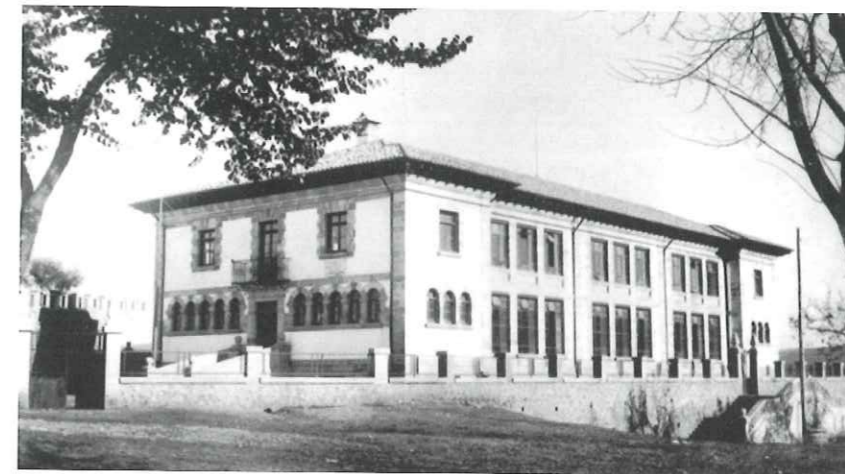

Antes, Grupo Escolar Manuel Blasco; hoy, CEIP La Arboleda



"Las clases de la planta baja que dan a la Plaza son pequeñísimas para la concurrencia de niños que acuden y es cierto, ciertísimo que no caben en las mesas que aprovechan tres las bipersonales, que otros ocupan los asientos laterales y aún tienen que escribir en el alfeizar de las ventanas".

"Si de las Escuelas de la Plaza de Abastos, vamos a las del Carmen, entonces el dolor se troca en vergüenza y amargura".

La oferta de puestos escolares se completaba con la escuela del Es-

pañol ubicada en el Palacio de los Salcedo, y la escuela de D. Manuel Blasco situada, tras cruzar un patio, en un caserón de la Plaza del Vergel.

No era mejor la situación educativa en los locales regentados por religiosos. A principios de siglo estaban instalados en Soria los Eudistas (Plaza de Bernardo Robles), las Siervas de Jesús (calle Mayor) y las Hermanas de la Caridad (Sdo. Corazón). Posteriormente, en 1920, los PP. Franciscanos vienen a ocupar las instalaciones dejadas por los PP. Eudistas y se completa la oferta con las

instalaciones de Purificación Escudero, ocupando el antiguo palacio del Marqués de la Pica.

El testimonio don José Tudela, describiendo la situación escolar en Soria, no es el único que se puede encontrar. Don **Luis Bello**, Alba de Tormes 1872-1935, de su estancia en Soria, escribe en su libro "Viaje por las Escuelas de Castilla y León" que "anejas a la Normal están las graduadas, en el mismo edificio que antes fue Colegio de Humanidades, a cargo de los jesuitas... el sitio es incoloro y anodino, instalado en la mezquindad. No llega, sin embargo, a dar una nota pintoresca en lo que pudiéramos llamar región inhabitable de nuestra geografía pedagógica. Esta misión le está reservada en Soria a la escolita del Carmen, es decir, la escolita de don Abdón Senén."

Igualmente, en el periódico **La Voz de Soria**, el día 1 de septiembre de 1931, Don **Gervasio Manrique**, inspector de enseñanza primaria, escribe bajo el epígrafe "La República y la Escuela" un artículo que titula: "Soria y su cultura popular". Comienza diciendo que: "Nos complace de veras que vuelva a ponerse de actualidad el problema de la cultura popular en Soria..." Y en el siguiente párrafo el tema es recurrente: "Solo tengo un pesar de que el problema escolar en lo que se refiere a los locales Escuelas de la capital, no lo tengamos resuelto todavía..."

"Más de una vez hemos levantado la voz rebelde y agresiva, clamando contra el absurdo de que mientras en las aldeas sorianas florecen las Escuelas como alegre despertar de primavera, en Soria los niños reciban enseñanzas en locales inadecuados a las más modestas exigencias de higiene y decoro. Es un sacrificio doloroso para los niños y para los maestros que sigan abiertas las Escuelas en las condiciones pedagógicas que hoy funcionan."

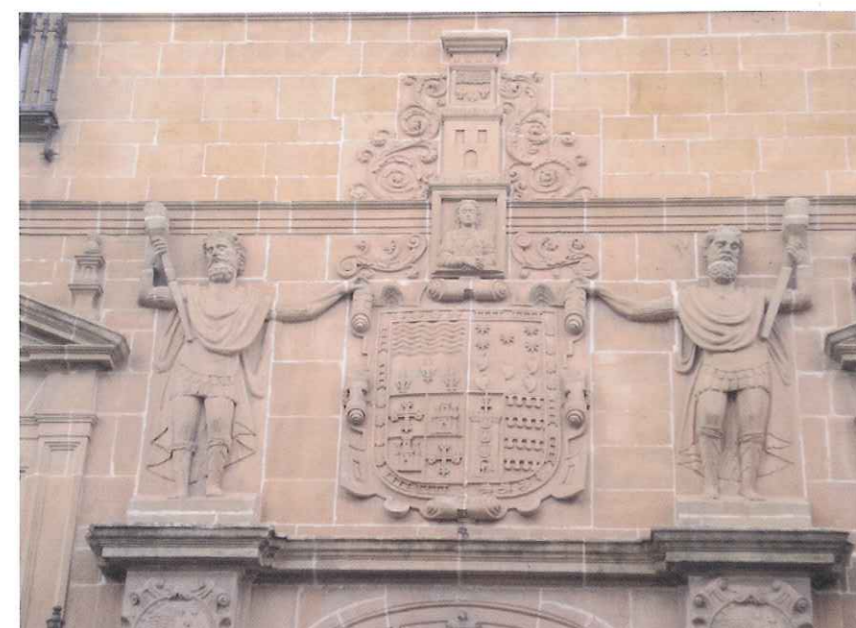

Escudo sobre la puerta principal del Palacio de los Condes de Gómara

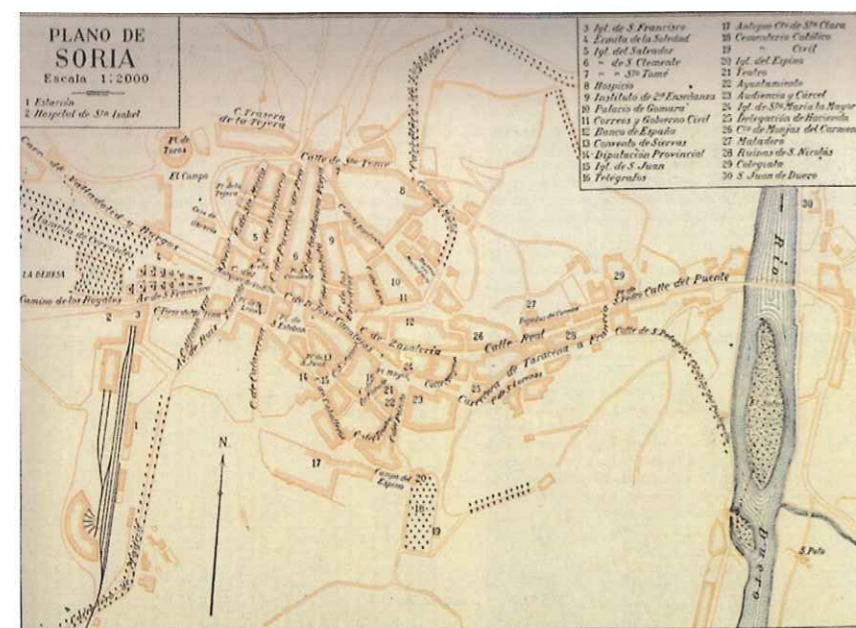

Fachada y puerta de entrada a la Escuela de Idiomas, antes Escuelas Públicas

El nuevo edificio.- El estado de los inmuebles que acogen a la población escolar queda suficientemente señalado con estos testimonios, apuntando que, en su totalidad, todas estas dependencias eran instalaciones reutilizadas o reconvertidas en escuelas. Se habla de diferentes proyectos de instalaciones educativas pero no se concretan. Tal es el caso del Palacio de la Enseñanza, proyecto de un suntuoso edificio destinado a acoger Grupos Escolares, Escuelas Normales y Museo Pedagógico Provincial.

A partir de 1925, el proyecto de un *nuevo edificio* dedicado a la educación da sus primeros pasos. Y, así, Don Joaquín Muro Antón, arquitecto del Ministerio de Instrucción Pública, firma el citado proyecto el 20 de octubre de 1927.

Se necesitaba un solar para esta nueva construcción y, de algún modo, romper la tendencia de la ciudad a reutilizar edificios mal acomodados e incapaces para la tarea docente. El Ayuntamiento, regido por Don Eloy Sanz Villa, comienza el trámite para la adquisición de unos solares, terrenos sobrantes de la expropiación hecha por el Gobierno al proyectar el trazado segundo de la bifurcación de la carre-

tera Taracena a Francia. Estas gestiones, según las Actas de la Comisión Permanente del Ayuntamiento, se inician el día 22 de febrero de 1928 y concluyen el 13 de junio de ese mismo año. Los terrenos, una superficie de 2.735 m², fueron adquiridos por 1.367'50 pts. y, posteriormente, entregados al Estado para construir el Grupo Escolar.

La obra fue adjudicada al contratista Don Patricio Martínez Angulo, por un importe de 233.436 pts, y su ejecución llevó año y medio, aproximadamente. Asimismo, se realizaron los muros que limitan el recinto escolar. Era arquitecto municipal Don Ramón Martiarena.

Llega la fecha de la inauguración. Es el **día 18 de marzo de 1934**. Y, esto se puede leer en los periódicos sobre este acontecimiento.

El **Noticiero de Soria** escribe: "Ayer domingo a las 11 tuvo lugar el solemne acto de inauguración del nuevo **Grupo Escolar de Manuel Blasco**, situado como saben nuestros lectores en los barrios de Abajo, de nuestra ciudad; el edificio suntuoso y moderno, reúne todas las condiciones pedagógicas e higiénicas que requieren los templos del saber".

El **Avisador Numantino**, el día 21 de marzo de 1934, se hace eco del acontecimiento y señala que "conforme estaba anunciado, la mañana del domingo último, tuvo lugar, con extraordinaria solemnidad y brillantez, la inauguración del grupo escolar denominado "Manuel Blasco" sito en las cercanías de la carretera de circunvalación"... "El bello grupo escolar inaugurado consta de seis grados, tiene instalada la calefacción, excelentes cuartos de aseo y reúne las condiciones pedagógicas e higiénicas indispensables en estos establecimientos modernos". En el acto estuvo representado el Gobierno Civil, Ayuntamiento, Diputación Provincial, Inspección de Primera Enseñanza y Consejo provincial. Asimismo se nos habla de la presencia de "periodistas, niños de las escuelas con sus profesoras y numeroso público. Amenizó el acto la notable Banda Municipal dirigida por don Francisco García".

La **Voz de Soria**, el día 20 de marzo de 1934, tras informar del evento, apunta que "hoy la provincia cuenta con más de 240 escuelas nuevas en sus pueblos y Soria capital seguía con sus graduadas, incapaces para su censo escolar y con las escuelas ruinosas del Carmen".

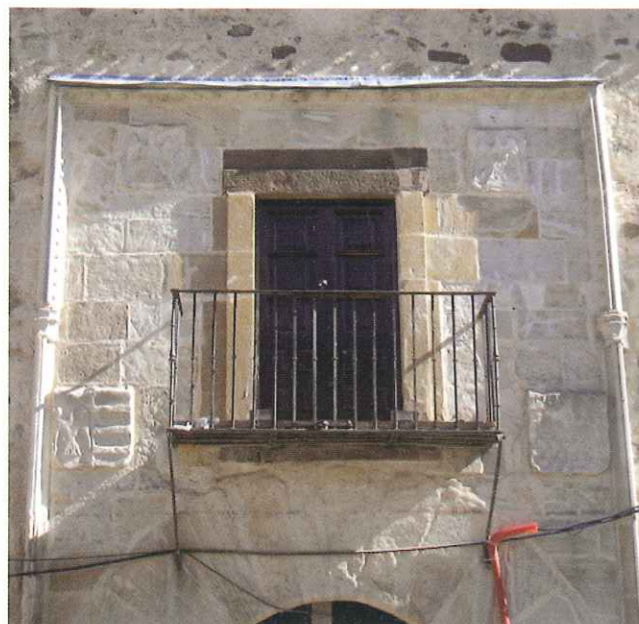

Balcón de las antiguas escuelas La Presentación



Fachada de la iglesia de El Carmen

Este mismo periódico dice que "de los datos estadísticos resulta que Soria, con una población cercana a los 11.000 habitantes, posee un censo escolar de 2.250 niños en edad de recibir instrucción".

"Después de la inauguración, el Ayuntamiento obsequió a los invitados con pastas y dulces en uno de los salones del nuevo grupo escolar."

Es interesante apuntar que el Consejo Local de Primera Ense-

ñanza, con fecha 13 de marzo de 1934, ya había abierto la matrícula para la "nueva Escuela Nacional Graduada", detallando las normas legales y las observaciones para la admisión del alumnado.

En este momento era alcalde del Ayuntamiento de Soria don Antonio Royo. Pero, ¿quién era Manuel Blasco? Nace en Lubia en 1833. Cursa estudios en el Seminario de El Burgo de Osma y, luego, los de Magisterio, en Soria. Consagró su vida

a la enseñanza. Abrió en Soria una escuela privada -de memorable recuerdo- donde educó y se ganó el afecto de varias generaciones. Colaboró en la prensa local y publicó varios libros. Se reseña el "Nomenclator histórico-geográfico de la provincia de Soria". Muere en esta ciudad en 1918.

Un COLEGIO con 75 años de vida.- Inaugurado el centro, Don Abdón Senén García, como director interino, convoca el primer claustro



Hornacina de la iglesia de los PP. Franciscanos



Edificio y patio de E. Infantil del CEIP La Arboleda

el día 9 de mayo de 1934. Se trata de tomar los primeros acuerdos: Nombrar secretario, redistribuir los alumnos en los tres grados señalando los criterios a seguir (de edad y de conocimientos), adecuar los programas, "proceder a la formación del cuadro de empleo del tiempo en cada Sección, de los inventarios parciales y general de la Escuela, así como también a la redacción del presupuesto de la misma, observando las normas legales sobre el asunto."

La Escuela Graduada de niñas ocupaba las instalaciones de la planta baja, mientras que los niños se instalaban en la primera planta

del inmueble. La dirección, en un primer momento estuvo unificada y aparece con doble dirección en el acta escolar de 16 de septiembre de 1940.

El grupo escolar estaba próximo a cumplir dos años y don Vicente del Río, el día 27 de febrero de 1936, ya figuraba como director titular firmante del acta del centro. Unos meses después, la Guerra Civil irrumpe también en la vida de la institución y el edificio se cierra para labores de docencia durante el periodo que dura la contienda. Las instalaciones de este grupo escolar son convertidas en 'hospital de sangre' y los escolares enviados a dispersas

aulas habilitadas para acoger a los niños de la ciudad.

Terminada la Guerra, el acta de Sesión Ordinaria del Ayuntamiento, con fecha de 15 de mayo de 1939, recoge una comunicación del Comandante médico Jefe de Sanidad Militar haciendo presente que había quedado clausurado el Hospital Militar instalado en el **Grupo Escolar de San Saturio**, haciéndose cargo del edificio la Junta Local de la Cruz Roja. Asimismo, el 15 de junio de 1939, la Cruz Roja indemniza con TRES MIL PESETAS para la reparación y puesta en servicio del Grupo Escolar San Saturio.

Llama la atención el cambio de nombre producido al referirse al Grupo Escolar. Ya no se identifica con Manuel Blasco. Según algún testimonio verbal, el abad de la Catedral de San Pedro, don Santiago Gómez Santa Cruz, gran devoto del santo patrón soriano, manifestó que un grupo escolar de la proyección del recientemente construido debía estar bajo la advocación de San Saturio. Es posible que esta sugerencia fuera ya suficiente."

Corrían los tiempos de la posguerra y en el Grupo Escolar San Saturio, en enero de 1953, se inauguraba la cantina escolar. Era éste un servicio que se establecía en algunas escuelas para dar a los alumnos comida frugal y sana, gratuita o casi gratuita. Se atendía a un máximo de 60 comensales de forma rotatoria. Estas cantinas escolares dieron paso a los comedores escolares que existen actualmente.

Con la llegada del otoño de 1963, las aulas de Bernardo Robles, llamadas escuelas públicas, quedan vacías al abrirse la nueva escuela de Magisterio con diecisiete clases en el Paseo de San Francisco, hoy Ronda Eloy Sanz Villa. Diez años más tarde, la administración educativa proyecta una unificación escolar hacia el Colegio de San Saturio y que quedará conformada por: 7 grados de San Saturio; 2 clases ins-



Entrada al Colegio Público "La Arboleda"

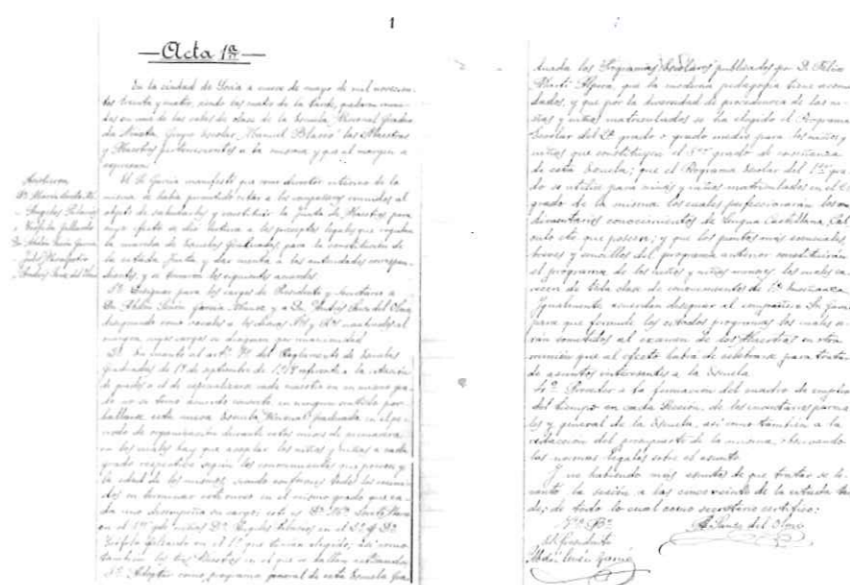



Convento de la Merced y entornos

taladas en la Casa de la Tierra; 4 clases de Preparatorias ubicadas en el Instituto Antonio Machado; y 1 más existente en la Escuela Hogar (convento de la Merced). Esta concentración lleva a tener que disponer nuevamente de los locales situados en la Plaza Bernardo Robles (hoy Escuela Oficial de Idiomas).

Para diferenciar los edificios, que no la dirección que comienza siendo única, al colegio situado en la Plaza Cinco Villas, se le designa oficialmente con el nombre de **La Arboleda**. Es curioso constatar que, en realidad, éste ha sido el nombre con el que la ciudad de Soria siempre lo conoció. Por otro lado, el edificio de la plaza de Bernardo Robles se quedó con la nominación de San Saturio.

El crecimiento de la población en la ciudad de Soria demanda nuevas aulas. El actual Colegio de Educación Infantil y Primaria de La Arboleda recibe una ampliación de sus instalaciones en 1980 unificado sus

dependencias y dirección en el edificio de la Plaza de las Cinco Villas. La misma nota de prensa puede leerse en los dos rotativos de la ciudad: **Campo Soriano y Soria, Hogar y Pueblo**: "El día 9 de octubre han sido recibidas... las obras de ampliación del Colegio Nacional "La



Vista del Colegio La Arboleda, Escuela de Artes y Convento de la Merced, antes de 1980

Arboleda". Dicha ampliación supone 6 nuevas aulas con todos los servicios anejos... Serán destinadas dos a Educación Preescolar, dos a Educación Especial y las restantes a E.G.B.". Es el momento de volver a hacer camino en el perímetro con más historia de Soria.

Hoy, la institución que comenzó su andadura el día 18 de marzo de 1934, goza de una buena salud y prueba de ello son: el Premio Nacional de Calidad obtenido por el Centro en el año 2002 y la adopción de la sección bilingüe en idioma inglés desde el año 2005. Los años han pasado por el Colegio pero la obra bien hecha rinde homenaje a quienes la proyectaron, la construyeron y la gestionaron. Además, la última remodelación interna y de cubierta, ejecutada en los segundos semestres de los años 2000 y 2001, ha proporcionado funcionalidad al edificio y bienestar, tanto al alumnado que recibe como a los maestros que atienden la digna tarea de la educación.

COLEGIO "SAGRADO CORAZÓN": 150 AÑOS AL SERVICIO DE LA EDUCACIÓN EN SORIA

JESÚS RIVERA TORRES
Profesor del Colegio

*S*oria está de enhorabuena! Una de sus instituciones con más solera, el Colegio Sagrado Corazón, cumple 150 años de existencia. La labor discreta y apasionada de las Hijas de la Caridad ha hecho posible que durante este tiempo varias generaciones de sorianos se hayan visto sostenidos, acompañados en sus necesidades, y educados, en el valor y el significado de la vida a través de la instrucción pedagógica de las Hijas de la Caridad y del profesorado que ha participado en la vida del Centro.

Sor M^{ra} Cruz Gutiérrez, Visitadora Provincial, describió de una forma hermosísima la trayectoria del Colegio en la conferencia impartida con motivo de la apertura de los

actos de la Semana Cultural el pasado 23 de Marzo. Recogemos algunos de los pasajes de dicha intervención en los que se resume esa hermosa historia del Colegio:

(...) Corría el siglo XIX en Soria. Un pequeño grupo de Hijas de la Caridad llegaba a la ciudad para hacerse cargo del Hospicio de Ancianos, Deficientes psíquicos y niños de todas las edades. Era noviembre del año 1857. Sor Marta Duboe, que prestó durante cincuenta años su servicio a los enfermos del Hospital, sería el alma de las primitivas ayudas.

Según consta en certificación del Obispado de Osma-Soria, el Colegio Sagrado Corazón fue eri-

gido canónicamente como establecimiento de las Hijas de la Caridad de San Vicente de Paúl en el año 1858, de ahí que estemos celebrando su 150 aniversario durante este curso 2008-2009. Sor Carmen Levaill, fue su primera Hermana sirvienta y directora.

En ese momento se inicia una pequeña escuela en el desaparecido convento de San Francisco. Dicha escuela, a consecuencia de una enfermedad infecciosa, se vio obligada a trasladarse a la del Calaverón e instalarse en la antigua casa de Camanna. Es en 1887 cuando sufre un nuevo traslado a la calle de la Aduana Vieja, 8, finca del Marqués de Vilueña.

La escasez de recursos obligó a clausurar el centro, que en 1901 volvió a reanudar las clases en la calle Fuentes, 22, casa de D. Vicente Benito Delgado.

En medio de todas estas vicisitudes, la obra fue consolidándose y es, por fin en 1905 cuando las Hermanas pudieron instalarse en una casa propia, base del actual Centro, cedida por las hermanas Sor María y Sor Ángela Martialay Sanz, Hijas de la Caridad fallecidas en Barcelona y en Lorca, respectivamente.

Allí se trasladaron las Hermanas, habitando la modesta casa tal cual era. Pronto, con grandes sacrificios, irían construyendo los locales necesarios para acoger una clase de párvulos gratuita y dos de pago con



Alumnas aprendiendo a coser en el Colegio